

PROPIEDAD
DE LA ASOC ARG.
DE PESCA CON MOSCA

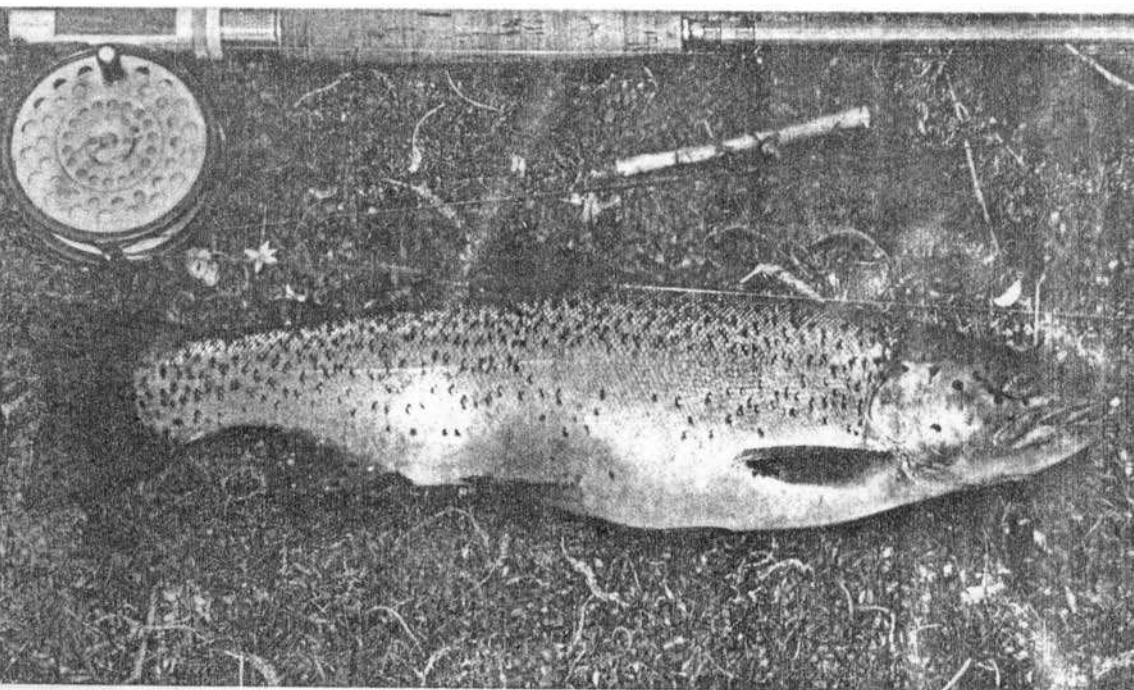

A.A.P.M.



BOLETIN MOSQUERO

VERANO 90/91 771

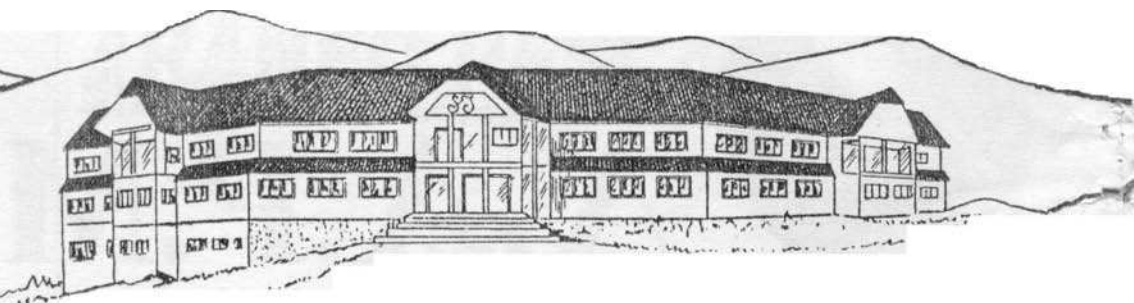

HOTEL SAN JORGE

SEDE DE LA NUEVA GENERACION DE PESCADORES CON MOSCA

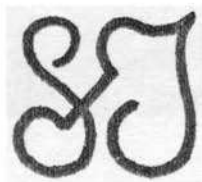

Casilla de Correos 35
Junín de los Andes
TE: (0944) 91147
Pcia. del Neuquén

DESCUENTO A SOCIOS
DE LA A.A.P.M.

BOLETIN MOSQUERO

VERANO 90/91 **A.A.P.M.**

COMISION DIRECTIVA

*SUS INTEGRANTES Y SUS NÚMEROS
TELEFONICOS EN LOS QUE PUEDEN SER
CONSULTADOS POR LOS ASOCIADOS.*

PRESIDENTE

Dr. Fernando Vinelli 42-7024

VICE PRESIDENTE

Arq. Federico Freysselinard 941-5736

SECRETARIO

Dr. Luis Schlegel 46-2178

TESORERO

Arq. Alfredo Sanchez Galarce 45-8214

VOCALES

Sr. Juan Carlos Funes 23-8144

Sr. Carlos Becerra 983-6050

Dr. Carlos Villaggi 30-0901

VOCALES SUPLENTES

Sr. Juan J. Campagnola 42-5216

Lic. Fernando Uhia 962-6463

REVISORES DE CUENTAS

Dr. Javier Alurralde

Arq. Victor Brex

Arq. Roberto Fossati

REVISOR SUPLENTE

Sr. Rogelio Durán



EDITORIAL

Este fin de año nos encuentra en plena actividad.

Después de una trabajosa búsqueda encontramos un inmueble adecuado para nuestra sede social, tal como detallamos en la página siguiente. Ya firmamos el boleto de compraventa y la escritura se llevará a cabo el 4 de enero, por lo que iniciaremos el año tomando posesión de la futura casa de la Asociación.

Luego vendrán las obras de adaptación, que aunque mínimas requerirán un par de meses, para las que ya contamos con un proyecto y director de obras.

Una vez concretadas estas etapas podremos desarrollar nuestras actividades de una manera ordenada. Para ello estamos preparando un plan para 1991 que incluye cursos de atado, conferencias y mesas redondas de todo lo cual informaremos en el próximo Boletín.

Por otra parte, con esta edición del Boletín Mosquero comienza su publicación trimestral, que coincidirá con el inicio de cada estación del año. El próximo número será pues, otoño '91 y para entonces confiamos tener muchas más novedades para informar.

Pero deseáramos que el Boletín no se agote con la actividad societaria, sino que transmita también las inquietudes y aportes de los socios por lo que los invitamos a enviarnos cartas y artículos.

Felices Fiestas

La Comisión Directiva

Cena de fin de año

Se realizó como estaba previsto la tradicional cena de fin de año. La misma fue todo un éxito constituyéndose en el evento más grato del año.

Contamos con la presencia de casi sesenta concurrentes los que pudieron compartir un menú agradable y departir entre amigos.

Durante el transcurso de la misma se entregaron premios gratuitos que habían sido donados por socios y el Sr. Calandra anunció su deseo de donar una copa para que sea otorgada como premio rotativo al Pescador del Año, anuncio que fue acogido con beneplácito y que la Comisión Directiva implementará de inmediato el mecanismo de adjudicación.

La organización estuvo a cargo del matrimonio Campagnola a quienes les agradecemos la dedicación.



LAS BONDADES DE LOS POR HACKLE PLIER. NATURALES



Desde hace algún tiempo, han aparecido una gran cantidad de materiales sintéticos para el atado de moscas, y junto con estos sus devotos usuarios. De manera que en muchos casos los atadores de ninfas producen modelos donde incluyen alguno o todos materiales sintéticos. Así por ejemplo se ven ninfas hechas con cristal flash, o moscas secas con suela de ojotas, a más de alas de plástico o cuerpos con líneas de pescar.

El antron, poly dubbing, larva lace, flashabou tinsel, cristal chenille y tantos otros producen ninfas que en su mayoría tienen éxito, que aunque limitado las hace atractivas entre una amplia franja de pescadores de ninfas.

No obstante estos éxitos, en el momento de confrontar la efectividad con aquellas atadas con materiales naturales, estos se transforman en mínimos o nulos.

Los ejemplos dados a continuación tienen como objeto demostrar, como cada uno de los materiales utilizados cumple con una función sin producir efectos negativos.

CASUAL DRESS NYMPH: Sobre anzuelo Mustad 9671 # 6 al 10, lastrada con alambre de plomo, la cola de pelos de guarda de rata almizclera (musck rat), el abdomen del mismo material pero sin los pelos de guarda atados con la técnica del loop, de manera que simulen los segmentos del insecto. El tórax, un collar de pelos de guarda del mismo animal y la cabeza de una fibra de pluma de avestruz teñida de negro.

Lo translúcido de la cola, lo suave y transparente del abdomen, la movilidad y la capacidad de almacenar burbujas del collar de esta ninfa, no podrían ser imitados por ningún material sintético sin producir por ejemplo opacidad en la cola y en el abdomen y rigidez en el collar.

ZUG BUG NYMPH: Se ata sobre anzuelo Mustad 3906B # 10 al 14, la cola es de sword de pavo real, el cuerpo de herl de pavo real, el ribing tinsel ovalado plateado, las patas de cogote de gallina marrón y el wing case de mallar teñido de amarillo.

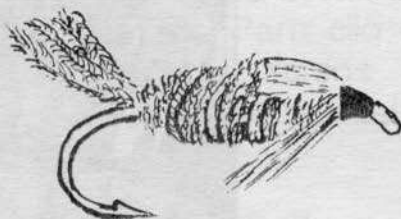

La iridiscencia del pavo real no es posible ser encontrada en ningún otro material sin que caiga en una exageración artificial.

Así son también imitables la capacidad de simular patas y retener burbujas que tienen los pelos de la oreja de liebre, o la transparencia del dubbing de mapache y jabalí, la movilidad del marabou y de las plumas de perdiz que no es posible encontrarla sustituida en ningún material industrial.

Pero la razón principal de estas consideraciones es determinar el concepto de que en el atado de moscas es importante apelar principalmente a la habilidad para lograr un objetivo y además lograr resultados estéticamente aceptables sin dejar de lado por supuesto la efectividad del modelo como señuelo de pesca.

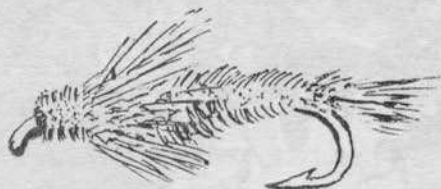

SEDE SOCIAL: Lerma 452

Ubicado en un barrio de fácil acceso, a una cuadra de las avenidas Córdoba y Scalabrini Ortiz (ex Canning), se trata de una planta baja al fondo de 75 m² cubiertos, 2,80 m² semi cubiertos y 23 m² descubiertos lo que totaliza 101 m² propios. La construcción es antigua y el estado de conservación bastante bueno. Tiene gas y teléfono.

El boleto de compraventa se firmó el 7 de diciembre, el valor de la compra ascendió a u\$ 18.000 y la comisión abonada fue de u\$ 900. La escritura se celebrará el 4 de enero de 1991, y en ese acto, contra el pago del saldo de precio de u\$ 12.600,

recibiremos la posesión.

Las obras de adaptación han sido proyectadas y contarán con la dirección de nuestro asociado, el Arq. Romulo Perez y consisten básicamente en eliminación de cielorasos, demolición de dos paredes divisorias, terminación de las restantes paredes, instalación eléctrica y de estufas de gas.

El plazo de las obras se estima en unos tres meses y según puede apreciarse en el plano contaremos entonces con un salón de reuniones de 11,95 m x 3,65m, una oficina y sala de atado de 3,80 m x 2,50 m, dos baños, cocina y patio de 7,25 m x 2,25 m.

SEDE SOCIAL ASOCIACIÓN ARGENTINA DE PESCA CON MOSCA/LERMA 452

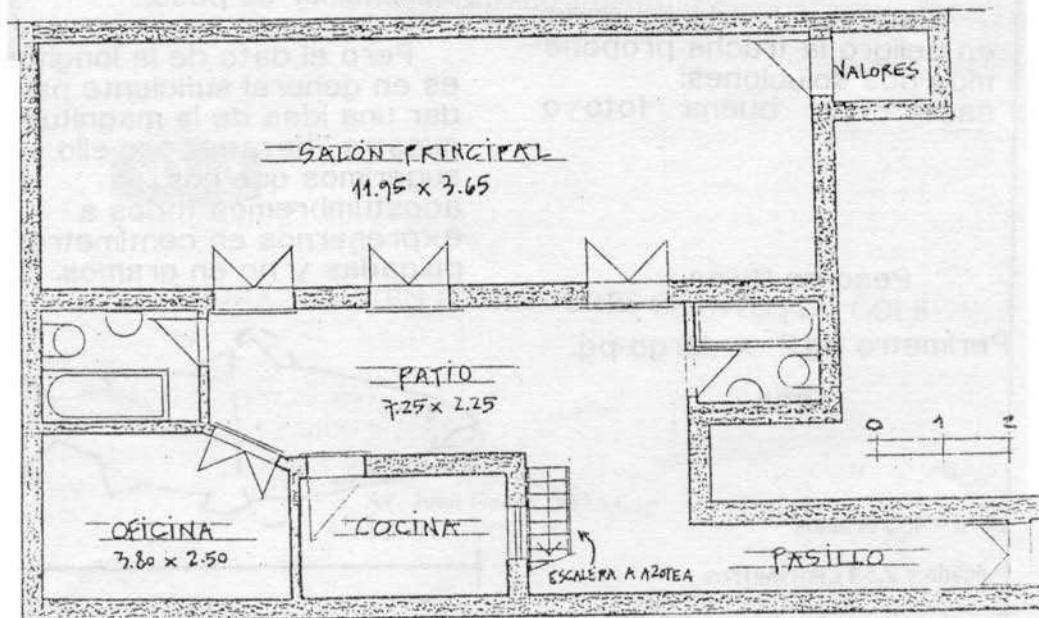

No Mas En Kilos !

Frente a las dudas que se generan para determinar el peso y tamaño de los peces brindamos un útil procedimiento para despejarlas. Esto contribuye tambien a observar una conducta conservacionista.

Cada vez que pescamos una trucha "interesante" nos surge la misma pregunta: cuanto pesa ?. Ese dato no es ocioso, por que es el que nos permitirá relatar a los demás la importancia de nuestra captura.

El problema se presenta inevitable cuando decidimos devolver viva la presa.

Para resolverlo sin poner en peligro la trucha proponemos dos soluciones: sacar una buena foto o

Peso en libras =

Perímetro pg.2 x largo pg.
800

Libra = 453 Gramos

Pulgada = 2.54 Centímetros

Por ejemplo una trucha que mide 22 pulgadas de largo por 11 pulgadas de perímetro máximo pesa 3.3 libras, o sea 1.5 kilogramos



medirla.

Esto último es lo más sencillo, puesto que no requiere más que una cinta y luego mediante la fórmula que detallamos adelante podremos determinar su peso.

Pero el dato de la longitud es en general suficiente para dar una idea de la magnitud de nuestra "hazana" por ello sugerimos que nos acostumbremos todos a expresarnos en centímetros o pulgadas y no en gramos.

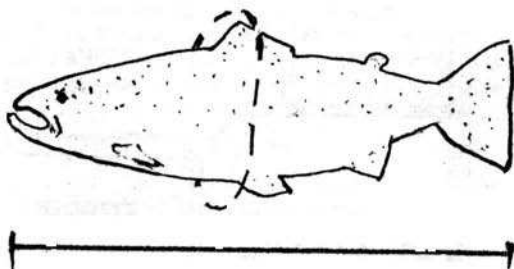

Un "leader" a sus pies.



El mejor calzado argentino.

NUEVO

AHORA TAMBIEN LOS MEJORES ZAPATOS DE GOLF

FABRICA

Av. Juan Garay 2439 - Cap.

Tel. 941-7537/4525

APERTURA 90/91

Queremos hacer algunas consideraciones y comentarios sobre como se presentó el panorama de la pesca elaborados en base al resultado de excursiones de asociados por la zona de Junin de los Andes.

Habiendo comenzado la temporada distintos grupos de socios se acercaron para conversar sobre resultados obtenidos, el estado de los rios y demás datos de interés.

En cuanto al clima, la semana previa a la apertura se produjo una nevada inusual por su intensidad para esa época del año, dejando como característica constante temperaturas muy bajas y vientos muy fuertes. Ya hacia fines de noviembre se presentaron días de calor -28 a 30 grados- que fueron seguidos por un temporal de viento y nieve en las cumbres que llego a cubrir de blanco el cerro Chapelco.

La existencia de fuertes vientos se mantiene combinada con ascensos y descensos de las temperaturas.

Los rios se veían con poco caudal de agua aunque si muy limpios.

Un hecho destacable en lo

que hace a las eclosiones es que no fueron constantes y las pocas que se producían eran de corta duración y poco abundantes.

Dentro de este panorama de poca estabilidad climática la pesca se presentó esquiva.

Tenemos noticias que en rios como el Malleo no se realizaron las habituales capturas de truchas-de-kilo-y-medio, aunque este curso difícilmente deje sin su premio a todo pescador.

El Chimehuin dió sus acostumbrados truchones de algo más de cuatro kilos, pero estuvo pobre en cuanto a repetición de piezas medianas, otra excursión que pescó aguas abajo del rio -Farallon- logro resultados aceptables.

El Filo Hua Hum, muy difícil de pescar por el viento, brindo buenos ejemplares. En la misma zona el Caleufú estuvo muy mezquino, sólo insistiendo con secas se lograron capturas valederas.

HUMBERTO AGRELO

Con estas simples palabras queremos despedir a un estimado socio y amigo, a quien reconocíamos como un auténtico caballero.

El pasado 15 de noviembre, en un lamentable accidente automovilístico, perdió la vida mientras regresaba de una excursión de pesca en el sur. Participaba activamente en los concursos de atado de moscas y se hizo merecedor de un premio en 1989. De ahora en más notaremos la ausencia del querido "Gordo" Agrelo.

Remate

Durante la cena de fin de año se realizó el remate de objetos de pesca donados por los socios, con la finalidad de recaudar los fondos faltantes para la compra de la sede social, el martillo estuvo muy habilmente manejado por Charlie Sanchez Galarce y la recaudación ascendió a u\$ 2.900.

Nuevos socios

Desde la reunión del pasado, 6 de noviembre hasta la fecha la CD aprobó el día 11 de diciembre las solicitudes de ingreso de siete nuevos socios y son ellos: Patricio MARTIN, Alejandro L. BUGATTO, Marcelo A. AMITRANO, Roberto LEVIS, Rafael SIRITO, ZAVALIA, Raul H. MASSE, Norberto VINELLI y Gabriel FERNANDEZ. La Comisión Directiva les da la bienvenida.

Concurso de atado de moscas 1990

En la cena realizada el 6 de diciembre pasado, previa lectura de las conclusiones del jurado que realizó el señor Jorge Calandra se entregaron los premios del concurso correspondiente a 1990. Las distinciones fueron para Silvia Sahores, Carlos Salinas y Carlos Becerra.

Estaba también previsto hacer entrega de la misma distinción, pero correspondiente al año 1989 al Sr. Humberto Agrello hoy lamentablemente desaparecido. Se comisionó a los Sres. Vinelli y Becerra para hacer entrega del correspondiente premio a los familiares del Sr. Agrello.

Tesoreria

A los efectos de tener un estado de situación respecto a las cuotas sociales de los Señores Socios, la TESORERIA, en función de la documentación recibida por parte de la Comisión Directiva anterior; efectuó una primera comunicación en la cual se indicaba el estado de las cuotas de cada Asociado. Hacíamos mención en la misma, que podrían surgir diferencias respecto a los registros existentes. Por lo tanto aprovechamos la oportunidad, para pedir disculpas a aquellos Socios que habiendo abonado sus cuotas sociales, hallan recibido la mencionada comunicación.

Por otra parte, se encuentra en estos momentos en funciones un cobrador, el cual esta efectuando el cobro de aquellas cuotas atrasadas, siempre sobre la base de la información original.

A partir del 1ro. Enero de 1991, comenzaremos a efectuar el cobro del 1er. Semestre del año 1991. Las razones se basan en la necesidad de lograr fondos para la NUEVA SEDE SOCIAL. Por lo cual reiteramos la colaboración de los Señores Asociados.

Esperamos a la brevedad contar con un estado de cuotas de los Asociados regularizado, con lo cual poder desarrollar una labor mas ordenada. Para lo cual solicitamos su colaboración.

En el Collón Cura el pique se dió en forma inconstante. Cuando calma el viento y se estabilizó la temperatura, se dieron capturas interesantes como es costumbre en este portentoso curso.

Párrafo aparte merece el Quilquihue, mejorando paulatinamente, producto de la implementación del catch and release , dió buenos ejemplares entre las que se destacaron las clásicas marrones de color claro con pocas pintas.

En el capítulo de los lagos el Huechulafquen se llevó todos los lauros, ofreciendo verdaderos trofeos, principalmente en la costa sur en cada una de las desembocaduras de pequeños arroyos.

En el lago Currue se dieron algunos de los codiciados salmones utilizando moscas de colores muy vivos, principalmente el naranja.

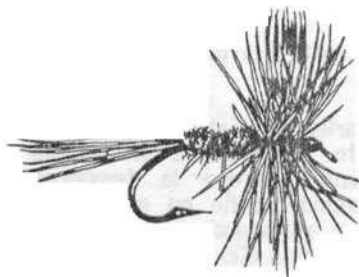

Este informe no abarca la realidad total de la zona truchera, esperamos contar para el próximo número con mayor información y así poder dar un panorama mas generalizado.



LINEAS CRUZADAS

"Coto científico"

Buenos Aires, noviembre 10 de 1990

Amigos del Boletín Mosquero:

Les envío esta para darles dos noticias, una buena y otra no tanto. Comencemos por la buena que es buenísima: estrené la temporada como corresponde, caña en mano, los waders mojados, acampando junto al Malleo; con mi hijo Sebastián (12) y acompañado por Coco, Horacio, Franco y Fernando, todos buenos amigos.

Realmente estar en ese lugar y en ese momento, es un privilegio del cual uno no termina de sentirse digno.

En el segundo y último día de nuestra estada en el Malleo recibimos la visita de dos guardafauas - uno de ellos perteneciente al CEAN- quienes nos controlaron permisos y equipos como lo indica el reglamento. Días después otro funcionario repitió la operación en el río Quilquihue. Creo que vale apreciar la presencia de la autoridad de control en los lugares de pesca, ya que en otros años sólo se la veía en el pueblo.

Ahora la pálida. De nuestra conversación con los guardafauas en el Malleo, y entre muchos otros datos interesantes, nos mencionaron como un hecho muy probable que se realice en el citado río desde el puente del camino a Pilolil y hasta su desembocadura en el río Alumine, un prolongado estudio relativo al crecimiento de las truchas en condiciones de baja presión de pesca. Dicho estudio sería realizado por el CEAN y con el patrocinio de Frontiers y se prevee cercar el río para impedir el acceso a los pescadores.

A riesgo de pecar de suspicaz y desconfiado, se me ocurre que el tal estudio no es más que un recurso de Frontiers (una empresa de turismo de pesca) y su socio local y

presunto dueño de la margen derecha del último tramo de río, para hacer que un organismo oficial de la provincia (el CEAN) vede el río a los pescadores locales y lo libere a los participantes del "estudio": los clientes de Frontiers.

Ojala que Sebastián pueda volver a pescar en el Malleo como yo lo vengo haciendo desde hace tantos años.

Dejo el asunto en sus manos. Suerte!

Martin Rodriguez de la Torre

Respuesta:

Agradecemos su colaboración, este tema concita nuestra preocupación. Le damos traslado de su información a la Sub-comisión compuesta por los Dres. Fernando Vinelli y Carlos Villaggi que tratarán este y otros casos relacionados con el derecho a la pesca en los ríos.

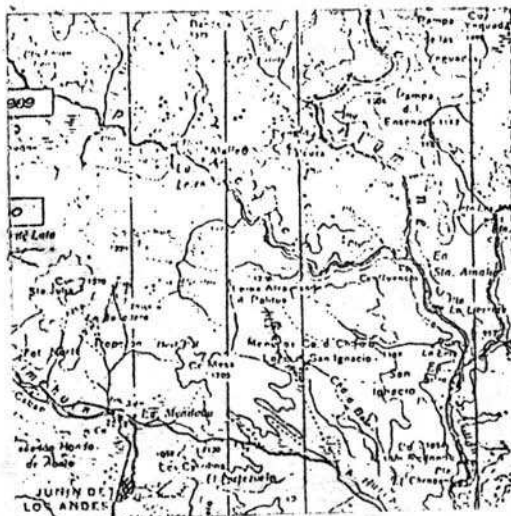

Tramo del río donde se realizaría el Estudio



CAMPING
FABRICACION DE
CAÑAS A MEDIDA
IMPORTADORES

HIJOS de SANTIAGO BRUZONI S. R. L.

PARAGUAY 1200 - C. P. 1057 BUENOS AIRES

TEL.: 45-3587 - REPUBLICA ARGENTINA



ARANEO PESCA



Olazábal 2487 - Tel. 783-0238
Cap. Fed. (1428)

**EQUIPOS ESPECIALES PARA
MOSCA Y TODO TIPO DE PESCA**

**CAÑAS: FENWICK, KUNNAN, ORVIS, CONOLON,
LOOMIS GRAFITO I, II, III**

**REELS: PFLUEGER, MITCHEL, HARDY,
ALAKUSH, ABU**

WADERS: NACIONALES E IMPORTADOS

**MATERIALES DE ATADO, PLUMAS, PELOS,
CHENILLE (14 COLORES), TINSEL, ETC.**

**HERRAMIENTAS DE ATADO ALAKUSH E
IMPORTADAS (MATARELLI, SUNRISE)**

ENVIOS AL INTERIOR

DESCUENTOS ESPECIALES

A SOCIOS DE LA A.A.P.M.